صحيفة يومية تصدر عن
الشركة العربية للطبع والنشر بمكة المكرمة
رئيس التحرير المسؤول
فؤاد شاكر

البلاد السعودية
صحيفة الشعب العربي السعودي

العدد ٢٢٥٦ السنة العشرون

الثلاثاء ٢٠ صفر سنة ١٣٧٦
٢٦ سبتمبر سنة ١٩٥٦
١ الميزان سنة ١٣٣٤

البنك الأهلي التجاري السعودي بالجديدة
المركز الرئيسي : جدة - المملكة العربية السعودية
يقوم بكافة الأعمال المصرفية
فتح الحسابات الجارية ، فتح الاعتمادات المستندية
إصدار الشيكات والحوالات . برقيا وبريديا
تحصيل أوراق التحصيل والكمبيالات ، قبول
الودائع ، تحصيل إيجار العقارات - إلخ ...
على الأسس المصرفية الإسلامية

مظاهر الأخوة الصادقة

تتجلى على وجوه الاقطاب الثلاثة

يد الله فوق ايديهم

اروع مظاهر الأخوة الصادقة تتجلى فى القلوب المتشابكة وراء هذه الايدى

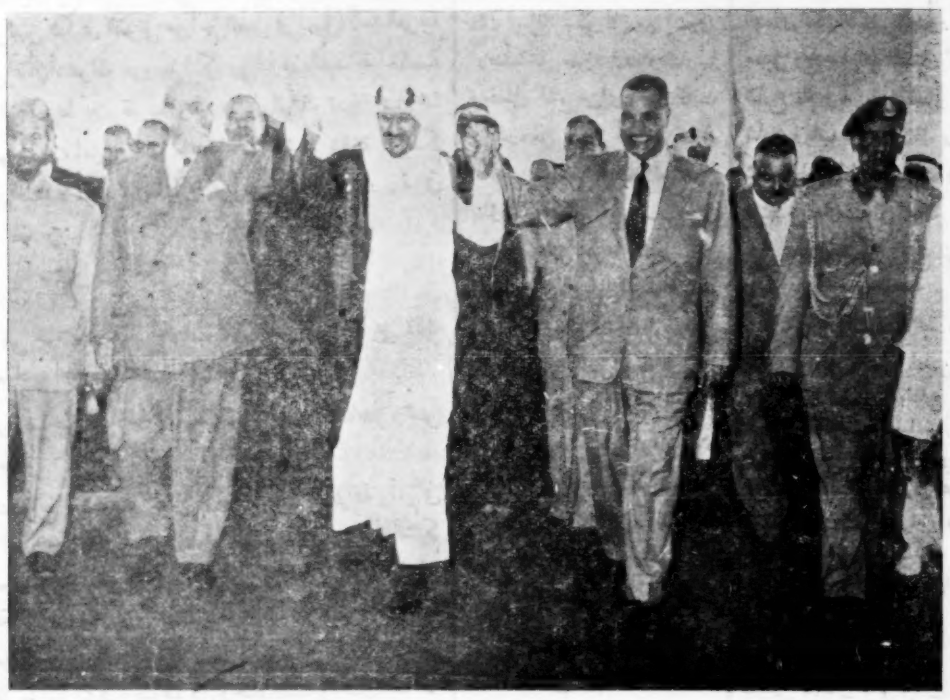

جلالة الملك المعظم وفخامة الرئيس شكرى القوتلى

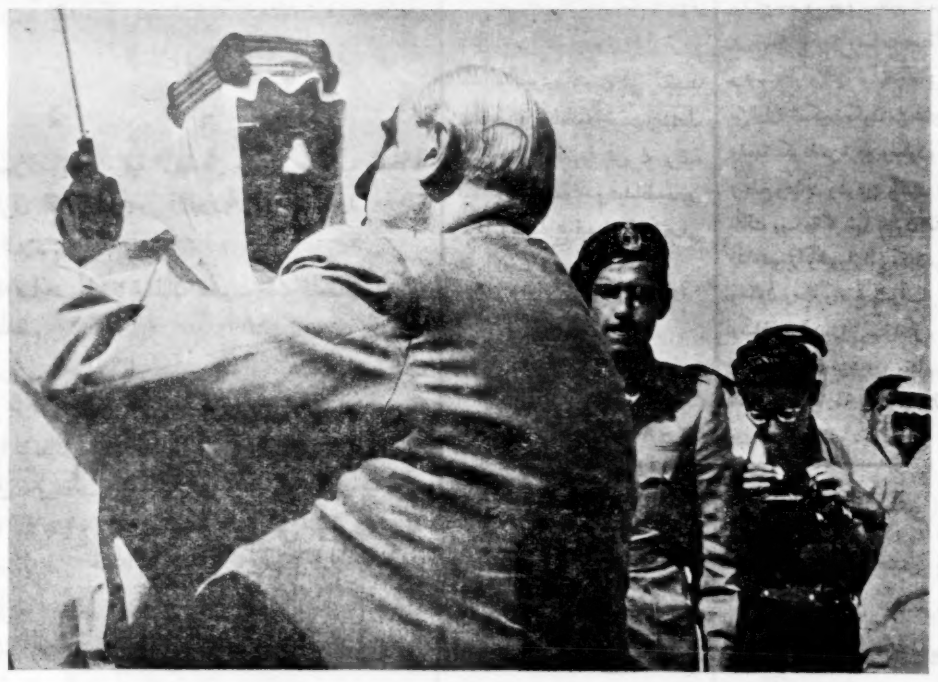

جلالة الملك المعظم وفخامة الرئيس جمال عبد الناصر

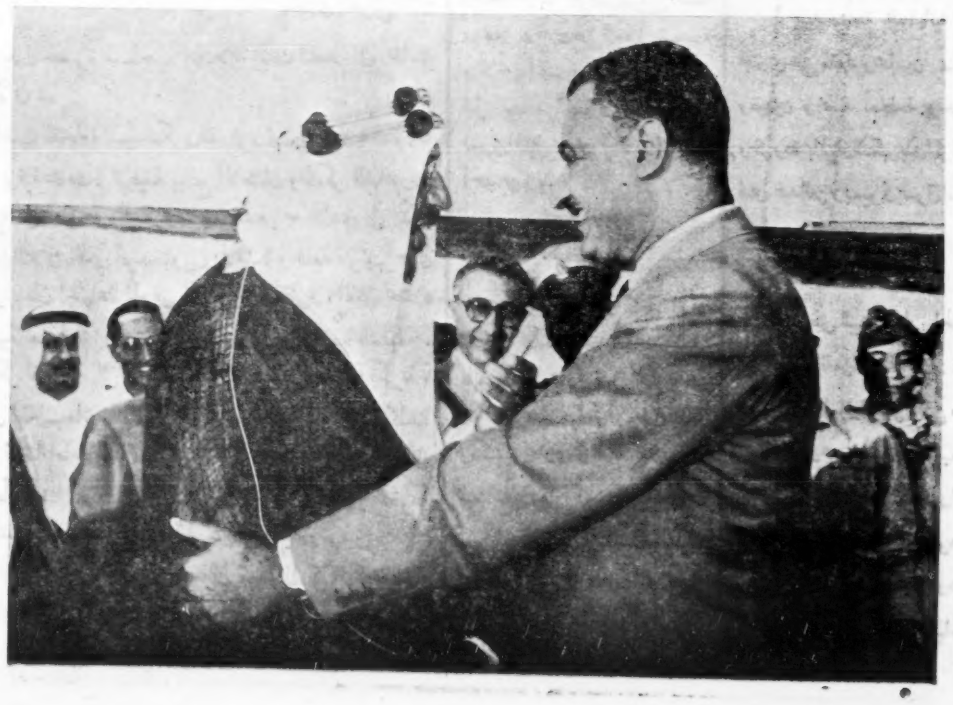

وصول دولة الباندیت جواهر لال نهرو

زعيم الهند ورئيس وزرائها

ضيف جلالة الملك المعظم والمملكة العربية السعودية

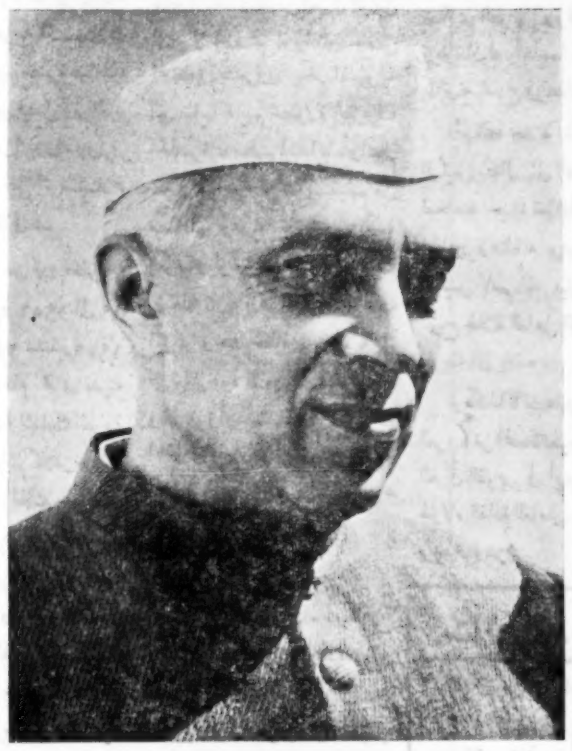

اصدرت المديرية العامة للاذاعة والصحافة والنشر البلاغ الآتى :

فى تمام الساعة الثامنة والنصف من بعدظهر يوم الاثنين ١٩-٢-٧٦ وصل الى مطار الظهران حضرة صاحب الدولة الرئيس الباندیت جواهر لال نهرو رئيس مجلس وزراء الجمهورية الهندية فى زيارته الرسمية لحضرة صاحب الجلالة الملك المعظم وللبلاد السعودية وقد كان فى استقبال دولته فى المطار حضرة صاحب السمو الامير سعود بن جلوى امير المنطقة الشرقية وكبار رجال الدولة بها واعيان البلاد ، وادت سرية من حرس الشرف التحية العسكرية لدولته وعزفت الموسيقى النشيدين الرسميين الهندى فالسعودى ، ثم قام دولته فى استعراض حرس الشرف وتفقده وبعد ذلك توجه دولته من المطار الى الفندق حيث استراح فيه مع حاشيته ، وفى الساعة التاسعة والدقيقة الخامسة عشرة ودع دولته فى المطار بمثل ما استقبل به من الحفاوة والاجلال حيث غادره الى الرياض وفى الساعة الحادية عشرة قبيل مغرب يوم الاثنين ١٩ - ٢ - ٧٦ وصل دولته الى مطار الرياض حيث كان فى استقباله حضرة صاحب السمو الملكى الامير فيصل ولى العهد ورئيس مجلس الوزراء نائبا عن حضرة صاحب الجلالة الملك المعظم وحضرات اصحاب السمو الملكى امراء البيت المالك والوزراء والمستشارون وكبار رجال الدولة وقواد الجيش وضباط الحرس الملكى والوجهاء والاعيان يتقدمهم سمو امير الرياض ، وبعد ان ادت سرية من حرس الشرف التحية العسكرية لدولته وعزف النشيدان الهندى والسعودى استعرض دولته حرس الشرف متفقدا

ثم قدم الى دولته أصحاب السمو الامراء والوزراء والاعيان الذين احتشدوا فى المطار للترحيب به والسلام عليه ، ومن ثم غادر دولته المطار فى موكبه الرسمى يصحبه سمو ولى العهد المعظم ورئيس مجلس الوزراء فى السيارة الملكية حيث شق الموكب طريقه الى القصر الملكى حيث استقبله حضرة صاحب الجلالة الملك المعظم مرحباً ولقد لقى دولته من جلالة الملك كل اكرام وترحيب

وبعد أن أديرت القهوة العربية ودع الضيف الكريم جلالة الملك ومن ثم انتقل الى القصر الملكى للضيافة فى البديعة حيث خصص لنزول دولته . وفى الساعة الثانية من مساء يوم أمس - الاثنين - ١٩-٢-٧٦ قصد دولة الضيف الكريم فى موكبه قصر الحمراء الملكى حيث أقام حضرة صاحب الجلالة الملك المعظم مأدبة عشاء فخمة على شرف ضيفه الكريم حضرها حضرات أصحاب السمو الملكى أمراء البيت المالك والوزراء والمستشارون وقواد الجيش وكبار أعيان البلاد .

وانتقل جلالة العاهل المعظم من قاعة الطعام مع دولة الزائر الكريم بعد العشاء الى قاعة الاستقبال حيث تحدث مع دولته طويلا فى جو ودى ، وبعد أن أديرت القهوة العربية ودع جلالة الملك ضيفه بمثل ما استقبله به من الحفاوة والاكرام.

الجامعة العربية

فى دورتها الجديدة المقبلة

القاهرة - وجهت الامانة العامة لجامعة العربية الدعوة الى اجتماع مجلس الجامعة فى دورته الجديدة يوم ١٥ اكتوبر المقبل فى القاهرة وقد اشتمل جدول اعمال المجلس على مناقشة كثير من المسائل السياسية الهامة والمعروف أن القضايا السياسية التى تقرر أن يبحثها المجلس هى أولا قضية فلسطين اذ المعروف أن تقرير السكرتير العام للامم المتحدة - يتضمن سرداً للاعمال التى قام بها خلال جولتيه الاخيرتين فى الشرق الاوسط لتخفيف حدة التوتر على حدود الهدنة وسيحدد مجلس الجامعة فى دورته القادمة الخطة التى تسير عليها الوفود العربية فى الامم المتحدة عند مناقشة هذه المسألة وسيبحث المجلس أيضاً قضية الجزائر .

بمناسبة زيارة نهرو

تحية الى زعيم ..

انا لا ازال أذكر وجهه الشرق الصميم بملامحه السمحة ونظراته الهادئة الوقور .

ولم انس بعد أى تأثير كبير تركته شخصية الرجل فى نفسى .

لقد حضرت له مؤتمراً صحفيا عقده فى القاهرة قبل بضعة عشر شهراً عندما كان فى زيارة رسمية لمصر وكنت مراسلا لجريدة البلاد السعودية هناك فشعرت وأنا استمع اليه يومذاك أنه يعالج المشاكل الدولية بالطريقة التى يعالج بها رب الاسرة مشاكل افرادها إنه ينظر الى الدول الكبرى كاطفال أشقياء فى أسرة كبيرة .

أنه اسلوب جديد فى معالجة المشاكل الدولية : أسلوب يأتى من الشرق .

إن نهرو يمثل مدرسة جديدة فى العلاقات الدولية أثبتت الاحداث أهميتها وحاجة السياسة العالمية اليها فقد كان اول من تجرأ ودعا الى الحياد وعدم الانحياز فى الامم المتحدة وكانت فكرة الحياد فى ذلك الوقت لا تجد لها انصاراً فالدول الغربية كانت تطبق سياسة التطويق والاحاطة وذلك بانشاء سلسلة من الاحلاف العسكرية وتبعا لهذه السياسة فانها كانت تهاجم نهرو فى عنف لأن فى تفكيره الاستقلالى تحطيما لسياسة التطويق التى تسير عليها .

هكذا كان هذا الزعيم الكبير فى البداية محاربا من الجميع لا يؤيده أحد ولا يرضى عن سياسته أحد .

ومضت السنون - والسنون محك دقيق للافكار - واذا بالسياسة الاستقلالية تنتصر فتصبح سياسة قومية لشعوب آسيا وافريقيا تلك الشعوب التى ذاقت من ويلات الاستعمار وكابدت من سيئاته والتى كان اجتماعها فى باندونج حدثا من أكبر احداث السياسة الدولية فى السنوات الاخيرة .

وهكذا أصبح لسياسة هذا الزعيم رصيد ضخم من الرأى العام العالمى وصار للكتلة الافريقية الأسيوية وزن كبير فى الأمم المتحدة .

وعند ما زار روسيا فى العام الماضى كان استقبال الروس له من اروع الاستقبالات التى شهدتها موسكو .

هذا هو نهرو زعيم من طراز جديد ومزيج مدهش من روحانية الشرق وثقافة الغرب فى بشرته سمرة الشرقيين وفى عقله ثقافة الاوربيين وفى مظهره الناحل مايدل على ماقاساه فى سجنه اثناء الاستعمار الغربى لبلاده

ان نهرو يعشق الحرية فهو نصير دائم للشعوب التى تطالب بحريتها وتسعى للتخلص من نير الاستعمار ؛ ونهرو يحب السلام ويدعو اليه والسلام عنده غاية كبرى ومطلب غال وهو لذلك لا يرتاح للأحلاف العسكرية الغربية لأنها كما يقول تخلق جواً من التوتر الدولى لا يساعد على تهيئة السلام . وقد وضع مبادىء خمسة للتعايش السلمى بين الدول تكفل الأمن والاطمئنان فى المجال الدولى .

اما نهرو كرجل وانسان وفيلسوف . فانه فى اختياره للرجال ينتقى الرجل المناسب للمركز المناسب فى الوقت المناسب ويفضل دائما من ذاقوا مرارة السجن لما فى السجن من دروس يعرفها هو تمام المعرفة اذ امضى بين جدرانه ثلاثة عشر عاما .

ان نهرو فى شخصه صورة رائعة لشرقنا الحبيب وفى وقفاته الدولية انتصار كبير لشعوب آسيا وافريقيا وسعيه فى سبيل الحرية والسلام عقيدة غالية يجب أن يعترف بها .

محمد عبد القادر علاقى

انت والناس

— ١٠ —

مرة أخرى أعود الى الحديث عن الزواج .. كشكله يعانى منها شباب هذا الجيل الشىء الكثير ؟!

واليوم . أتناول المشكلة من زاوية جديدة ..

ان هناك سؤالا خالداً حار الناس فى الاجابة عليه .. على الرغم من بساطته ووضوحه .. !!

من أين يبدأ الحب .. ؟!

حب المجتمع .. حب النفس . حب التسامح .. حب الحياة .. !!

انه يبدأ من العائلة ..

انك عندما تحب اباك . أمك تحب الآباء كلهم والامهات كلهن وعندما تحب عائلتك ستكره الشرور والمصائب ، لأنها ستلحق بأعز اعزائك واحب الناس اليك .

وستؤمن بالتسامح حتى يتسامح معك الغير عندما يجىء دورك .. وستمد يدك لتعين الغير حتى تمتد يد الغير اليك عندما تحتاج اليها .. وستدعو لحب الناس حتى يحبك الناس .. !

من هنا يبدأ الحب .. ومن أجل هذا تبدو الدعوة الى زيادة الاهتمام بمشكلة زواج الشباب شيئا مرغوبا فيه ..

وبعد :

هل أوفيت الموضوع حقه . ؟!

هل آمنتم معى بان زواج الشباب لم يعد مشكلة مستعصية طالما أن هناك رغبة أكيدة فى اتاحة الفرص للشباب .. !

فالزواج هو طريق العائلة .. !

والعائلة هى اساس المحبة ، والأمل ، والخير .. !

احمد محمد عيسى طاشكندى
القاهرة

حول اللغة العربية

كيف نعرب الكلمات الاجنبية ؟

بقلم
عارف ابو شقرا

مما لا ريب فيه أن كل أمة اتسعت دائرة انتشارها ، وغزرت مادة ثقافتها ، لا بد أن تأخذ وتعطى فى اللغة كما تأخذ وتعطى فى احوال الحياة ، ولا غنى لها عن أن تقتبس من لغات غيرها ، كما لا بد لغيرها أن يقتبس من لغتها .

وهكذا تداخلت اللغات منذ القدم وتشابكت فى كثير من مفرداتها ، وان كان هذا الكثير قد جرى على اسلوب فى اللفظ ، ان ابعده قليلا عن الاصل الذى أخذ عنه ، فلم يبلغ به البعد حداً يفصله عن أصله ويقصيه عن علاقته به .

فى أيام الازدهار العربى ، ترجم العرب كثيراً من الكتب عن اللاتينية واليونانية والفارسية وادخلوا الى حظيرة اللغة ألفاظاً وكلمات لم يكن بد من ادخالها وتعريبها لخلو اللغة العربية من امثالها ، وللضرورة التى تقضى بأخذها واستعمالها .

ثم عاد الاوروبيون فدرسوا على العرب واخذوا عنهم واقتبسوا منهم ونقلوا الى لغاتهم المختلفة الكثير من الكلمات التى ما تزالى تشير الى اصولها المعروفة فى العربية وفى هذا العصر ، عصر الاكتشاف والتصنيع والاختراع ، خلق العلم مصنوعات وآلات لا حصر لها ، والمخلوق لا بد له من حركة وعمل ، فاقتضى أن يكون له اسم يميزه وفعل يصف حركته .

وطغى على العرب هذا السيل من الاسماء وما يقتضى لبعضه من افعال ، فكان ذلك باعثاً على الاهتمام بدرس هذه الظاهرة الغريبة ، كما كان باعثاً على اختلاف فى وجوه النظر وقد رأينا علماء اللغة وادباءها يذهبون فى تدبر الامر مذاهب شتى فمنهم من تساهل فقال : لنوفر انفسنا من المعاناة والجهد ، ولنفتح ابواب اللغة لهذه الاسماء والافعال جملة واحدة ، كما فتحنا موانئنا لاستيرادها ومرافقنا للتعامل بها . ومنهم من وقف منها اول الامر موقفاً جامداً يشأن من ينكر وجودها ولا يعترف بها . ومنهم من رأى ألا نرضى بالدخيل ما دمنا نستطيع أن نوجد الاصيل ، وأن نعمل وسائلنا اللغوية من اشتقاق ونحت ما اتسعت لغتنا لذلك ، وما وجدنا الى ذلك سبيلا ، فاذا عيينا بالأمر سمحنا بان تدخل الكلمة الاجنبية بلفظها كما دخلت فيما مضى كلمات كثيرة من اللغة الفارسية مثل :

— الكوز ، الابريق ، الطست ، الخوان ، الديباج ، الياقوت ، البلور ، الكعك ، الجلاب ، الخ .. ومن اللغة الرومية مثل :

— الفردوس ، القسطاس ، البطاقة القسطل ، القنطار ، الترياق ، الخ وغيرها وغيرها .

وقد كان لمجامع العلم ولبعض المجلات عمل فى هذا النحو ، على ايجاد الفاظ ، كان منها المأنوس الجميل كما كان منها النابى الحوشى الذى لن يكتب له أن يعيش .

وما هو جدير بالنظر فى هذا ، هو أن الكلمات المستحدثة لا يهم أمر ايجادها بقدر ما يهم أمر تطويعها للقواعد العربية ، وللمعروف المألوف من استعمال العرب . اذ أن اللغة ليست بمفرداتها وحدها ولكنها بقواعدها وأساليبها وتراكيبها .

فاذا اقتضتنا الحاجة ايجاد كلمة لآلة من الآلات او مرفق من المرافق ، وحرصنا على أن تكون الكلمة عربية الأصل فيجب أن نحرص على أن تكون الكلمة مطاوعة للقواعد العربية خاصة وللاحوال الصرفية . فان لم تكن الكلمة العربية الجديدة مطاوعة وكانت بلفظها الاجنبى اكثر مطاوعة كان ادخال الأجنبى المطاوع افضل من العربى النابى العصى ، عند ما وجد « التلغراف » نقل الى العربية على لفظه الاجنبى ، وشاع استعماله فيما مضى وما يزال بعضهم يستعمله الى الآن . ثم اوجدت لفظة « البرق » فكان موجدها موفقاً فيها كل التوفيق لأنها طاوعت القواعد العربية وخضعت خضوعا تاماً لأحوال الاشتقاق . فانك تقول : مصلحة البرق ، والبرقية ـ والبرقيات . وتقول : أبرقت وابرق وابرق ، وتقول : المبرق والمبرق اليه والابراق الخ فنرى هذا اللفظ قد تحمل مقتضيات الاشتقاق والتصريف جميعا بخلاف لفظة التلغراف الذى لا يمكن ان يستعمل الا فى حالات معينة كالمفرد والمثنى والجمع والنسبة . مثل تلغراف ، تلغرافان ـ تلغرافات ـ تلغرافى .

وعلى عكس ذلك لفظ « التلفون » فانه عند ما أخذ العرب فى استعماله أخذ علماء اللغة فى البحث عن اللفظ العربى له فهم من رأى أن يسمى الندى ومنهم من سماه الهاتف ومنهم من سماه المسرة الخ ..

وقد غلب استعمال لفظ الهاتف على سواه من المسميات ولكن ما يزال لفظ « التلفون » الاجنبى أيسر فى الاستعمال واكثر خضوعا لقواعد اللغة ولاحوال الاشتقاق فاننا نقول مصلحة التلفون ونقول : تلفون ، تلفونات تلفونى ، وتلفنت ، وانتلفن وتلفن ومتلفن ، ومتلفن اليه ، ونلفنة . الخ ثم نرى أن لفظ الهاتف لا يمكن أن تكون له هذه المطاوعة كلها . فاننا نقول مصلحة الهاتف ، فاذا اردت استعمال الوحدة قلت مخابرة هاتفيه ، واذا اثنيت وجمعت قلت : مخابرتان ومخابرات ولم تستعمل لفظ الهاتف ، ثم انك لا تستعمل الفعل والمصدر واسم الفاعل واسم المفعول ، فلا تقول : هتفت اليه كما تقول ابرقت اليه ولا تقول الهاتف كما تقول المبرق ، ولا المهتوف اليه كما تقول المبرق اليه . ولا تقول الهتاف كما تقول الابراق الخ ...

وعلى هذا نقول : ان كلمة « البرق » حية ابداً وسيبقى لفظ « التلغراف » بازائها مرادفا قليل الاستعمال يشير الى أصله الأجنبى وان كلمة « تلفون » ستدخل الحظيرة العربية مرحبا بها مفسحا لها وستبقى كلمة الهاتف على اصالتها فى العربية مرادفا للتلفون يستعمل استعمالا ضيقا مشيراً الى تمرده على الاشتقاق واستعصائه على مطاوعة مقتضيات القواعد . وسيكون مثل التليفون مثل الأجنبى الذى استعرب فانسجم مع الاوساط العربية : وجرى على طرائق العرب واساليبهم واخلص لهم فاصبح منهم وسيكون مثل الهاتف مثل العربى الذى تلبس بشىء من العجمة وتنكر لقومه وجافى اساليبهم وخرج على طرائقهم فاصبح بعيداً عنهم وان كان قريبا منهم ، واصبح قومه قليل الاعتماد عليه والوثوق به .

وهكذا لا نرى ضرراً فى أن تدخل الالفاظ الاجنبية الى اللغة العربية ، اذا امكن أن تحمل هذا الجواز الذى يجعلها عربية الطابع مطاوعة للقواعد ، وافية بالمقتضيات ونرى الكلمات الدخيلة تتفاضل وتتفاوت بمقدار ما تطاوع القواعد وتساوقها .

وانى اخالف الذين يتشددون ويتزمتون فيغلقون الابواب فى وجه كلمات عربية الاصول تخضع فى استعمالها للقواعد العربية ولكنها لم ترد فى استعمال القدماء ، مثال ذلك : ما اخذه بعض النقاد على من قال : « تأرجح الأمر بين كذا وكذا » ورأى الصواب فى أن يقال ترجح

ان الفعل « ترجح » يعنى غلبة جانب على جانب ورجحانه عليه اكثر مما يعنى التذبذب والتردد بين الجانبين . وأما فعل « تأرجح » فلا دلالة له الا على ظاهر حركة الارجوحة وهى التردد بين الجانبين والجهتين جيئة وذهابا وهو اخص من فعل ترجح فى الدلالة على معناه المراد . وليس من الصواب استعمال اللفظ الدال على الأعم فى حين ارادة الأخص من غير قرينة ، وما يقال فى تأرجح يصح أن يقال فى (تمرجح) ، لأن العرب قالوا : الأرجوحة والمرجوحة ؛

أما ان يقال : أن « ترجح » الخماسى مشتق من رجح الثلاثى وهو سبيل الاشتقاق الاصيل من الفعل فانا رأينا العرب قد اشتقوا افعالا من الاسماء فقالوا من الاسماء تمدرع وتمسكن وتمندل ، من المدرعة والمسكين والمنديل . وجرى المحدثون على مثل ذلك فقالوا : تمدين ، وتأقلم ، وتمذهب وتمنطق وتشيطن وتسلطن ، الخ .. فاشتقوا من المدينة والاقليم والمذهب والمنطقة والشيطان والسلطان .

وقد نقل عن الثقات ، تقيس وتنزر ، أى انتسب الى قبيلة قيس ونزار . فأى ضرر نرى فى مثل هذا على اللغة ؟ ؟ بل ما هى الافعال التى يمكن أن توضع موضع هذه فتغنى غناءها وتنوب عنها ؟؟ .. ثم ماذا يمنع أن نقول : تأجنب وتأقطع فى من يعمل عمل الاجنبى والاقطاعى ؟ ألسنا نقول مثلا تفرنس وتامرك فيمن يقلد الافرنسيين والأمريكان ، أو يتجنس بجنسيتهم ؟؟ وأية صيغة يمكن أن تؤدى معنى هذين الفعلين فتحل محلهما ؟؟

انى لا أقول بأن تدخل الكلمات الاجنبية كيفما اتفق ، بل انى من المتشددين فى هذا الأمر ، ولكنى أرى ان نفتح الباب للكلمات التى تطاوع مقتضيات اللغة وتخضع لقواعدها .

لأول مرة

يصنع فى الوطن العزيز

بلاط السلاميك خير ماتحلى به القصور والصالات ، يصنع لأول مرة فى الوطن العزيز من شركة وطنية صميمة اذ كان يستورد من القاهرة ويكلف الثمن الباهظ ولكن مصنع النمر للسلاميك والمزايكو والبلاط جعل فى تناول الجميع .

المعرض بمكتب شركة النمر بالكيلو اثنين طريق مكة شرفوا لتروا المقاسات المختلفة ولتجدوا الكتالوجات مزودة بالألوان حسب الطلب

المصنع الرئيسى بجدة ، وله فرع بالطائف ، وقريبا سنفتح بمكة نزولا على رغبة عملائنا الكرام الكميات محدودة وأحجزوا الطلبات

ايضا المصنع يصنع البلاط اللوكس الذى يصنع لأول مرة فى الوطن العزيز وكذا انواع المزايكو الفاخر الذى لا يقلد لاحظوا اسم (النمر) على ظهر البلاطة شرفوا تجدوا مايسركم .

من نظار وقف الاشراف

الى عموم مستحكرى اراضى الشهداء بالطائف العائدة لهم

يعلن نظار وقف الاشراف آل عبدالله بن سرور الى عموم المستحكرين من الارض العائدة لهم بالشهداء فى بلدة الطائف ان على المستحكرين مراجعتهم بدفع الحكر المتفق عليه الى نهاية شهر صفر عام ٧٦ وكل من تأخر عن ذلك فللنظار تحكير القطعة التى تحت يديه على من شاءوا والمراجعة بمكة بمكتبهم باب القطبى لدى الناظر الشريف مساعد وبمكتبهم بالطائف بالشهداء لدى الناظر الشريف شاكر ولذا جرى اعلانه .

حمامات شانكس
Shanks

تستعملها معظم القصور الملكية

توجد من جميع المقاسات
دكب لوكس وممتازة

تطلب مع جميع الأدوات الصحية الأخرى

من الوكلاء الوحيدين فى المملكة العربية السعودية

ابراهيم عبدالله الجفالى واخوانه

مكة — جدة — الطائف

تسجيل علامه تجاريه فارقه

تعلن وزارة التجارة انه تقدم اليها سعيد بن عمر الجبيرى واخوانه طالبين تسجيل العلامة الفارقة الموضحة اعلاه والى يضعونها على الدقيق الذى يستوردونه من استراليا واوربا فمن لديه اعتراض فليتقدم به فى خلال المدة القانونية وهى ستة شهور اعتباراً من ١١-١-٧٦ لا يقبل بعدها أى اعتراض .